康德四年十一月一日第三種郵便物認可　康德十年九月二十六日　濱江日報社發行　星期日　陰曆八月二十七日　第二〇六二號　第一版

濱江日報

（發行者）（特殊法人濱江日報社）（哈爾濱市道裏緯街九號）

營業局二七七九　編輯局三一七〇　總務局九五五〇

每月 壹元伍角 外埠照加郵費　每份 六分

社說　本年度全聯

決戰下之全聯，已於昨日在國都開幕，此次全聯與往年不同，廢除每縣一代表制，而以省爲單位，網羅官民及宗教，婦女，各團體代表之中堅份子，出席會議，並採取任命制，且中央地方之高官，及於增產有關之工商，實業，報道，各特殊會社之首腦，會聚一堂，以確立必勝信念，完遂增產出貨，強化國民防衛爲目標，進行研討，其於增產必成，戰力充實，及決戰必勝上，自屬能收獲偉大成果者，自屬必然之意中事，尤其無前例之婦女團體代表出席，更足徵決戰下婦女所負使命之重要，全國婦女更應進一步奮起自覺，即應決戰時局，認清婦女使命對第二代國民之教養，家庭隣組之防護，避免奢華，節約儲蓄。

在此苛烈之決戰時局下，召開全聯，研討國民應如何自覺，協力戰爭，協力國家一切施策，完遂聖戰，國家應如何顧慮國民生活之安定，及如何奮勵國民增產出貨，讓是政府與國民官民打成一片，把握必勝成算之大會合，可以說是滿洲國大家族會議，更可以說是翼贊親邦負起後方兵站基地責任充實戰力官民總意之集結，決戰精神之發揮。

非常時局下之全聯，應有非常之決意與精神，避免空言，側重實踐，過去勤奉的成功，是賴於政治指導方策的確立，及協和會組織隊在農村之指導，上下運營之適宜，今後出貨之推行，仍有待於協和會組織隊在農村之指導，農民亦應認清當前時局之嚴重，忠實出貨，忠實出貨便是協力親邦，獲得勝利之最大要素。

出席會議之官民各協議員，更應體念日昨東條首相發表畫期的國政體制強化方策之演詞，本日滿一體之精神，追隨親邦，於職域及私生活兩方，以最大勇斷，效盡忠誠，應第一線將兵勇戰奮鬥之需要，急速增強軍需生產，尤其航空戰力之擴充。戰事愈激烈，我人亦更應堅強起必勝信念，昂揚起不屈不撓之鬥志，克服不能預期的一切事態之轉變，突破各種困難，達成最後之戰爭目標。

各協議員，是蒙受政府之依賴，及國民之信仰，代表各該地全體住民，及各團體機關，出席會議，除宏德下宣，下情上達之使命外，並須於會議閉幕後，將中央意旨，及全聯昂揚之決戰精神，本諸自己之體驗及所信，鞭策全體國民，鼓勵其意志，邁向決戰。

本屆全聯昨日揭開繡幔

皇帝陛下御臨開會式

百六十八名協議員恐懼感奮

滿洲大家族之戰時會議

（新京二十五日國通）集結全國四千三百萬國民總意之國民家族會議之康德十年度全國聯合協議會，於全國民熱烈期待中，已於二十五日揭開序幕矣。全國百六十八名協議員會聚一堂高揚融融熱意，自午前九時，開始舉行開會式，猥蒙

皇帝陛下御臨，全體協議員得拜瞻

帝顏於咫尺之間，沐此無上光榮，無不惶悚感激之至，於是全員奮起之決意，愈爲彌增，式中復蒙梅津關東軍司令官懇切訓示，與張會長之訓詞，全員聆聞之下，尤感使命之重大，高燃決然奮起之意識。其後披讀友邦各團體之祝電，尤爲此項決勝全聯增添甚大光榮，最後爲此次協議員任命狀授與，與會員表彰，全員皆於緊張情緒中，沐此光榮。於焉開會式乃告終了。全體協議員，遂一同參拜建國神廟與建國忠靈廟，歸來後共進午餐，由午後一時起，開始議事，由三宅中央本部長充任議長，首先向全員致辭，然後就議長席，當即分配設置文案起草委員會、文書處理兼議委員會、諮問答申委員會等之委員會。由議長任命各委員會之委員，其後由黃興農部大臣，阮經濟部大臣及菅原中央本部總務部長，報告去年度議決處理經過，次爲三江，奉天，吉林，北安四省之實踐報告，更由三宅中央本部長說明運動方針大綱，繼之爲政府之施政方針說明，然後爲協議員代表之表明決意之宣誓，最後發表對日滿軍警之感謝決議文，以是第一日之議事，至此遂告終了，繼之特請關東軍報道班長志生野中佐講演，講演畢，大會之第一日行事，乃告一段落云。

（新京二十五日國通）決戰下發揮全國民總意之本康德十年度協和會全國聯合協議會，其隆重開會式典，畏蒙

皇帝陛下御臨下，於二十五日午前九時，在國都協和會館盛大舉行。是日各參加協議員，齊着國防色協和會之禮裝，早於開會前，秋風習習之清晨中，心懷澎湃熱意，爭先恐後，蒞臨會場，於準時開會後，首由菅原總務部長致開式之辭，齊唱國歌，並行遙拜，後即祈禱大東亞戰爭必勝，並對戰歿英靈默禱，繼之由張會長，三宅中央本部長，分別用日滿語捧讀國本奠定詔書，與賜協和會勅語，如斯於進行嚴肅式典中，同九時四十三分，梅津關東軍司令官蒞臨，繼之

皇帝陛下御着陸軍軍裝，佩帶日滿最高勳章，英姿凜凜，神采奕奕，由熙宮內府大臣，吉侍從武官長以下扈從，九時四十五分，於張協和會長，三宅中央本部長以下諸員恭謹奉迎裡，御着協和會館，當賜張會長御先導，御步入便殿，旋賜張會長，阮，山崎兩副本部長，菅原總務，坂田實踐，解良青少年各部長，甘粕審查役，中井中央統監部總務，永井中央鍊成所長等覲見後，再賜張會長爲先導，於國歌吹奏裡，御臨會場，於是張會長，三宅中央本部長恭進御前，敬謹奏上，全員得拜瞻

帝顏於咫尺之間，無不恐懼感激，而不知所措。

皇帝陛下御顏輝麗，旋賜張會長先導，於國歌吹奏裏，於諸員一同恭謹奉送中，同時十五分，由協和會館啓駕還宮，繼之梅津關東軍司令官退場，少息後，再臨會場，登台致懇切之訓辭，繼續披露各方祝電，最後由張會長對全體協議員授與任命狀，並會員表彰狀，菅原總務部長致閉式辭，迄午前十一時，此隆重嚴肅之全聯開會式典，遂告閉式，繼之全聯協議員參拜建國神廟，建國忠靈廟，至午後一時開始本會議。

第二日日程

（新京廿五日國通電）全聯第二日日程，於二十六日午前九時，開始本會議，其議題係關於國民防衛力強化事項，即第三部第一號，第三號一併提出討議，午後關於必勝生活確立事項，即第一部第三號，第一部第四號，與諮問議案第一號，於本會議終了後，繼之並舉開諮問與文書處理審議委員會云。

本年全聯開會式大觀

於全聯開會式前之今日，對宏深之帝恩，會員咸皆一新感激，自覺各自之責務，一憶奉公，以完遂時局下會之使命，而期仰副帝旨於萬一也。

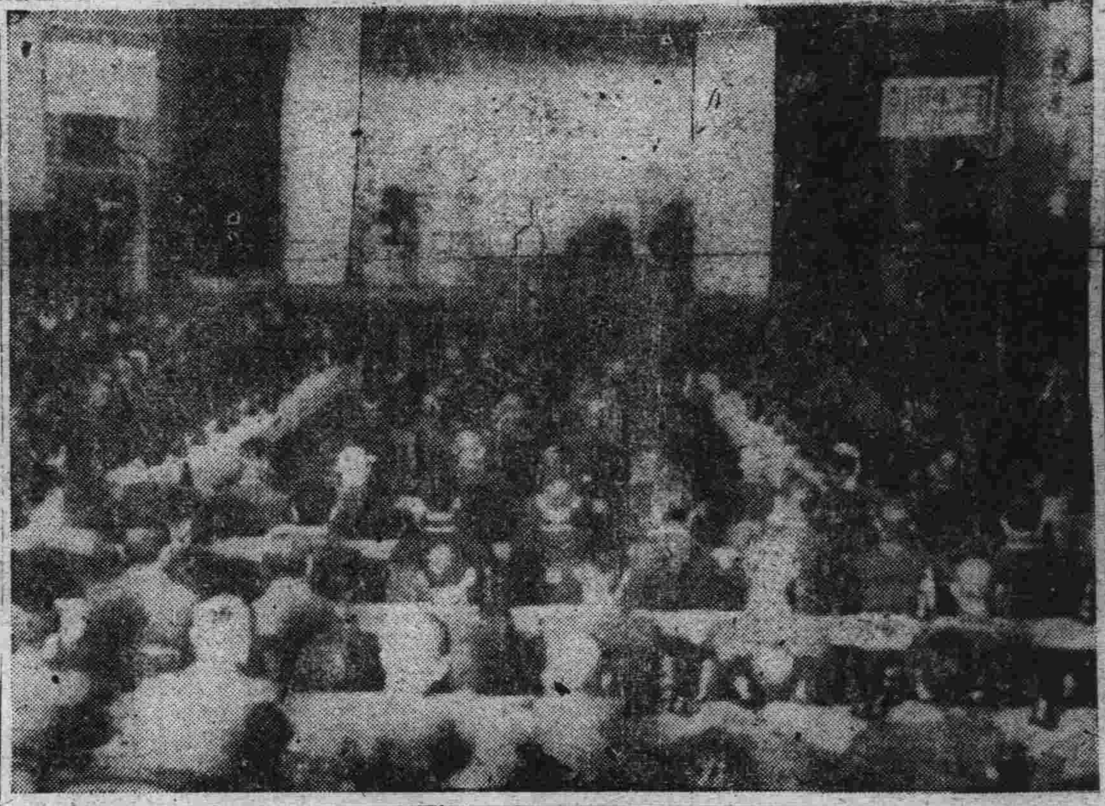

梅津司令官臨席訓示

鑑於前古未有之今日時運 滿洲帝國之責務愈形重大

對國民垂範爲會使命正鵠

（新京電）於全聯之軍司令官訓示如左：本日畏蒙

皇帝陛下御臨，洵爲不勝恐懼感激，惟滿洲帝國建國業已十易星霜，肇國之建國運隆昌，以與東亞之建設之興型，將其先驅的偉績，已向世界實證矣。加之民族協和之下，克將萬難排除，對戰力之增強而行貢獻，實爲同慶之至。然觀現下之世界情勢，戰局方酣，東亞之興廢即在於茲，際會前古未曾有之時運，滿洲帝國之責務，又愈益重且大，就中以協和會與政府爲表裏一體，將建國精神無窮護持，將軍國民訓練，對於建國之理想，因鑑於應顯現之唯一之實踐組織，對本協議會之成果期待之處實多，於決戰下協和會之進路，業已見確立，依新基本要綱，已炳然昭示。即基於既往之省察，與新的構想，實踐運動既已眞摯治而展開，然本協議會之使命，尤爲担當對處決戰全聯之使命而思之，眞即應國政國策之飛躍的提興，將其眞價不能不充分發揮，宜將信念透徹，戮力協心，愈益將建國精神綱揚，對興亞之大業而行挺身，夙將時局之深刻性已行認識，以對決戰生活已行垂範，以備國民志氣之益愈昂揚，以協和團結，奉以殉國之至誠，望對基本要綱之實踐，而行邁進也。

張會長開會訓辭

（新京二十五日國通）茲當舉行協和會全聯開會式之際，張協和會長御致訓辭如左：

本日舉開爲十一回全國聯合協議會，猥蒙

皇帝陛下御臨，全體會員誠恐誠惶，不知所措，誓必感激奮起，以期奉副

帝旨，方今大東亞戰爭，已呈未曾有之局面，苛烈慘恰之氣，彌漫天地，山河爲之震盪，處此世變，非神武布大義於宇內，無以克服，以是國人必須通觀世界大局，各安其分，謹厭職責，滅私奉公，以盡翼贊之實，本會創立於茲，已十一星霜，會員等緊密一體，自強不息，奉公弗懈，會勢日振月進，邦家前途實屬洋洋無垠，但現下之內外時局，事端頗多，而三百萬會員所負責任可謂至重且大，至國民之所嚮，尚有制定之國民訓，及會運動基本要綱，此雖昭然明顯，然會員宜體本會創立之理念，貫徹日滿一德一心之眞義，翼贊平章協和之化，共舉東亞大同之實，終至摧毀美英之暴虐，解放亞細亞十億諸民族者，捨此良機，無可復得，此所以求諸會員之深加自覺也。當此時期，舉開全國聯合協議會，宣德達情，公門衆議，咸使衆志歸一邦家，以圖國家理念之綱揚，所望於本協議會者，即在決戰下集結眞正國民總力之用意，在深求必勝生活之確立，增產出貨之完遂，國民防衛之如鐵壁，發揮家族會議之本領，而力圖振作會策，達成國家理想之實，完遂協和道義政治之實，希參加本協議會各員，宜認清此本質與責任，善自運用，以使協議會本來之使命，以發揮無遺，而期奉答

帝恩於萬一。聊述數言用作訓示。

張協和會長奏文

（新京廿五日國通）光當本年度（康德十年度）協和會全聯開幕之日，畏蒙

皇帝陛下御親臨式典，當由張協和會長恭謹奏文如左：

△奏文

滿洲帝國協和會會長張景惠謹

奏　當茲開第十一回全國聯合協議會

天使親臨，負扆臨場

龍顏儼然，宵旰垂範，惶悚無任，感激無名，恭維

親邦大日本帝國，仁義之師所嚮無敵，大東亞共榮共盛之國，將一其德於

皇道光被之下，時局之勢確在

天聰，奉翼之誠，應聚總力，比年通國官民，罔不奮於議責而勇於奉公，其所奮則奉副

明詔之萬一也。其所踐則擊滅人類之殘賊也。是以在本年度特提軍國要務，將付之協議會，愼重審議，熱心討論，庶於一是而資於實施，庶幾當務之急迅辦無不逮，遠國之本培養應有餘

伏冀

宸鑒垂察，納此微衷，謹

奏謹

聞

康德十年九月廿五日

三宅本部長謹話

（新京二十四國通電）三宅協和會中央本部長謹話如左：

皇帝陛下御臨全聯，第十一回全國聯合協議會，即將自明日起，亘五日間展幕，本日畏蒙

皇帝陛下降旨，御臨，本協議員一同拜聞之餘，誠不勝惶恐感激之至，沐此無上光榮，實感激零涕。

皇帝陛下，自本會創業以來，對本會運動，時常軫念，並曾數次賜以兩渥之勅語，昭示會員之所嚮，我等會員，奉體

帝旨，以此感激，而使本協議會，收得有終之美者，自勿待論，深行達觀時局，向挺身會策之振張與國家理想之達成上邁進，宣揚決戰下全聯之眞髓，萬方一志，上下一體，而育向宿敵美英之擊滅，大東亞共榮之確立上，奮起努力之覺悟。

東條首相告官民書（續）

以決戰下之重大決意　強化國內施政之態勢

秉以殉國之至情，誓願以身赴難之青年學徒，故政府此次乃決定學生直接參與遂行之方針，目前戰局重大當前，爲將來國民中樞以至爲國民指導者之青年學生，與同甘爲伍，敢然挺身爲祖國赴難之秋已經到來，因之保持學問之向上，復對維持遂行當前戰爭必要之工科等部門上之教育，謀萬全之方法，復對停止徵集猶豫之學生等諸般之措置，亦應加以充分之考慮，學生諸君，出征之事仍然不止，宜充分徹底國家之要求，於分別之各分野上，對戰爭之完遂，應盡渾然之力，決戰下帝國青年之意氣及眞實力，無遺憾的發揮之。

其三，乃謀國內防衛體制之徹底強化也，今日以防空爲主之國土防衛，爲萬全防衛帝都及重要之都市，乃爲當然者，然而因此對官廳，工場，家庭等作必要之整理之同時，並謀減少不必要之人員，而講求激底之措置。立於此見地，政府首有官廳率先實行之必要，乃將官設工場業務移於地方工場，而將此廢止，又整理諸官衙，學校等，同時將決戰下有存在於帝都及重要都市必要之官廳，決定遷於地方，此際特別擬加以強調，按政府對於帝都官衙等之整理及移轉地方，出以積極的迅速措置之原因，實期帝都防衛萬全也，故民間亦宜體知國內防衛體制徹底強化之方針，欣然予以協力，積極的而遂行戰爭爲盼。

第四爲對各種外廓團體，統制機關，統制會社等生產第二部面，加以整理，同時對其業務乃準據官廳，予以徹底的刷新，實擬縮減人員，蓋此等組織係基其必要而生者，因時代變遷而有所發展，故臨於現下戰局，對於重要性亦發生變動，此外在其運營上，認爲有刷新必要之點亦頗不少。當此之時，對此種組織必加十分反省，以對處現下戰局，更爲應戰爭遂行上之重大要求。故必圖一大刷新。鑑及此點，政府對此，亦必講求相當措置。第五，謀海陸輸送之一環的強化，價格及配給制度之徹底的簡素化等，一掃今日之積弊，以貢獻於戰力之增強。關於此等諸點，今後政府對統制加強化，同時對反而不必要之統制，行以撤廢，以期國民之明朗，氣分之昂揚。苟官廳方面，藉口於事務上之便否，徒自加以拘束，更宜避免之。以上所措置，鑑及已往之經驗，基於現下戰局之緊急要求，是必積極促進能力之發揮。認爲必要者，必實施之，認爲有弊害者，對此加以徹底的排除。今政府有如此牢固決意，固然當實施時，對各方面所與之影響，不難想像。但爲使勝利，不能不排除萬難，強力斷行之。政府不仿從來官廳之傳統，不拘泥一切之行動，於新出發點，格別之決意下，必斷然行之。余切望諸君善體政府此種用意，奮然蹶起，協力政府。今在第一線之皇軍將兵，正續行血戰，在鎗後之我等，不能不努力。並期思想更新，鞏固鎗後之防備，對於皇軍將兵發揮其力，以使毫無遺憾。諸君於眞突入決戰階段之今日，切盼一億國民諸君，不問官民不餘一人，以總員戰鬥配置，邁進完勝之一途。余希官民諸君蹶起，以十分之忠誠心發揮非凡之力，如此確信可舉得驚倒世界之大成果。

最後更致一言，敵美英之總反攻愈加熾烈，戰局之前途愈加多事，然於光輝我國體之下，正義之戰必定勝利，破邪顯正之戰爭，亦必定勝利，芟除東亞之禍根，確立東亞永遠之平和，以保全帝國之安光榮，此次聖戰勝利之榮冠，必由皇國獲得。然鑑於自大東亞戰爭勃發以來至今日之戰果，再觀現實大東亞彼我攻防之態勢，余愈愈固必勝之信念，且以戰局之現階段爲轉機，政府勇斷一擲一切過去之經緯，作新的出發，以上之施策，最強力而迅速實行者，此官民諸君愈以我奉公心，欣然奮起協力，故吾等之前途必定勝利，於茲披瀝決意，與官民諸君於必勝確心下，以澎湃之鬥志向必勝之途，以安

聖慮。

最後向與緊密提攜於歐洲樹立赫赫戰果之德意志及共他盟邦諸國，敬祝武運長久，並對滿洲國，中華民國，泰國及緬甸國，並大東亞諸民族爲達成共同目的予與帝國協力，表示深甚之決意與謝意，並祝其前途興隆。（完）

皇軍擊滅美國艦隊

新幾內亞方面飛來捷報

（東京廿五日發國通）大本營發表（九月廿五日十五時卅分）

一，敵之一兵團，九月廿二日以來，於新幾內亞島夫因西哈痕北方地區上陸，同地附近之我陸海軍部隊，對之加以邀擊，目下正展開激戰中

二，我陸海軍航空部隊，對同方面之敵輸送艦船，及夫因西哈痕北方地區上陸之敵，正攻擊中，由九月廿一日起，至同廿三日之戰果如次

（一）與敵之損害＝

巡洋艦三隻，驅逐艦二隻，大型輸送船一隻擊沉，

巡洋艦二隻，小型輸送船二隻起火，巡洋艦二隻因被至近彈擊破，飛行機廿二機（中不確實八機）擊墜，爆擊上陸地點五個所起火

（二）我方之損害，自爆及未歸還十六機。

阿芝島水域海之神兵

伊號〇〇潛水艦玉碎

壯烈之戰鬪鬼神亦哭！

〇〇參謀談

（東京電）過去之五月十二日，深知敵美軍以空母，戰艦，巡洋艦，驅逐艦等海上兵力，並有力之航空機，出擊阿芝島之攻略，打出「我等當勇躍赴擊滅敵人之途」之旨之無電，在敵機機翼亂舞下，對敵艦艦隊群突入之我潛水艦赫赫戰果，當時已由大本營發表。參加此攻擊之伊號第〇〇潛水艦，不屈於敵猛烈之爆雷反擊，亘二日間，反復三回，執拗攻擊敵艦船，對之加以來敵之攻擊，使敵之乙巡一隻沉沒，或大破，戰艦一隻大破，艦型不詳一隻中破，而收到拔羣之功績。因敵之猛烈之攻擊，遂至沉沒。艦長井上中佐，以下全乘員，沉着果斷，各個死守配置，發揮必殺敵人之旺盛攻擊精神，縱橫無盡之活躍，使敵心胆俱寒。對孤軍於阿芝島奮戰之山崎軍神部隊，實與以力強之感，此眞我傳統無敵鐵鯨潛水艦之眞髓無遺憾發揮也。關此鬼神亦哭之艦長井上中佐以下全員之奮戰，〇〇參謀有如左之談話發表：

五月十二日，利用濃霧，敵美國以空母，戰艦，巡洋艦，驅逐艦等有力之艦隊掩護下，多數之輸送船團，在阿芝島上陸開始，敵不拘近於阿留仙之有力航空兵力，更敵航空母艦，戰艦等亦出擊。對此敵之海上兵力，先受命令，於此海域行動中之我潛水艦伊號第〇〇，立向阿芝島急航，此潛水部隊，長期於荒風狂濤之北洋，會從事於對特殊任務，率先乘敵艦隊攻擊之好機，欣喜雀躍，伊號第〇〇潛水艦乘員，如何勇躍，於出擊之際，觀所發之電報已明：「我等向勇躍擊滅敵人之途矣」。於敵由戰艦，巡洋艦，驅逐艦等之有力之艦隊掩護下，對於送船團向其卡果夫港已行入港，伊號第〇〇潛水艦，對其卡果夫灣之此好機擬行襲擊，當將敵之警戒網突破，同潛水艦利用濃霧，向敵戰艦內迫敢行攻擊，在陸上之阿芝島守備隊，對此已行確認云。五月十三日十三時三十分，由敵戰艦一隻之艦體，有二根之水柱已行高起，由伊號第〇〇潛水艦之發射之魚雷，二根因已命中。敵艦隊之周章情形，由陸岸起，可鮮明眺見。驅逐艦已起始投以爆雷，伊號第〇〇潛水艦，對敵徹底攻擊之手，毫不弛緩，同日十八時三十分，對艦型不詳之一艦，又加以攻擊，同艦已起濛々之黑煙，其後已起火災，同日二十三時頃止，繼續由我陸上部隊，已行承認，當時阿芝島方面，非常霧大，在深至海底，對爲厚霧所閉之上方將欲攻擊之，成果，詳細知之，乃爲困難之事。其攻擊當時如何，不亦使我阿芝島守備部隊歡喜乎。翌日伊號第〇〇潛水艦，不拘敵之猛烈之反擊，三度對其卡果夫灣外之敵水上部隊又行攻擊，十四日十時三十分由美乙巡，又將二根之水柱湧出已報告，亘亭可見巡之最後已見到，乙巡擊沉或大破，係爲確實，將敵之警戒網突破，霧中之至難之航海後，向敵艦隊之正當中突入，不屈於敵之反擊，亘二日間，加以果敢攻擊，其後敵之乙巡一隻擊沉或大破，戰艦一隻大破，艦型巡洋一隻已中破，伊號第〇〇潛水艦之功績，可謂拔羣，且潛水艦，遂即歸還矣。艦長井上中佐，以下全員，與艦已同遭殉命。亘二日間，同潛水艦之攻擊，已是可奪敵之心膽，且旺盛之攻擊精神，將多大之抵抗排除，任務達成，攻擊之成果，如阿芝島守備隊之確認之處，對孤軍在阿芝島已行奮戰之皇軍部隊，如何之力強感，可以知矣。伊號第〇〇潛水艦，遂至未能歸來也。其魂魄，與阿芝島已玉碎之勇士之英靈，一同永爲北邊之守神，當爲神鎮耳。

張總理特致祝電

緬甸舉開獨立慶祝大會

（新京二十五日國通電）緬甸於二十六日，舉行獨立慶祝大會，我張國務總理大臣，特於二十四日致電祝賀，茲錄如次：曩者貴國，敢然排除英國積年壓迫，完成光榮之獨立偉業，無限歡喜中，值舉行盛大獨立祝賀大會，不勝慶祝之至，謹對貴國官民，致一致向擊滅美英，確立大東亞共榮圈，同時邁進，我等並深表敬意，願與貴國攜手，向聖業之完遂邁進，最後謹祝貴國隆昌，並閣下及官民各位健康云。

獨立新菲島　大統領選出

拉烏列爾氏當選

（馬尼剌二十三日發國通）二十三日之於新菲島第一次國民會議選舉投票之結果，午前十一時十五，已將新菲島大統領選舉拉烏列爾氏，滿場一致選出矣。

大會宣誓文

（新京二十五日國通電）全聯宣誓文如左：

茲當開催滿洲帝國第十一回全國聯合協議會，猥蒙

皇帝陛下御臨，吾協議員等，實不勝恐懼感激之至，目今正當大東亞戰爭乾坤一擲之決戰時期，依親邦前線將兵緊密之精勵，大東亞共榮圈之建設巨步，得以驟然邁進，一體御稜威遐邇，在此完遂聖業途上，我國與親邦，自應協心戮力，翼贊鴻猷，會員等雖夙夜匪勉，從事努力，於茲尤恐有所未逮，吾等協議員，茲謹遵關東軍司令官閣下會長之訓示，洞觀時局，上下一心，致力於國策之所嚮，並舉國民之總力，以圖必勝生活之確立，增產出貨之完遂，國民防衛之完備，誓發揚本協議會之精華，用副

帝旨於萬一，茲於

帝顏咫尺之前，誠恐誠惶，謹此宣誓。

關於地方行政綜合運營

徐總務廳次長之會見記者談全文

（新京二十三日國通）總務廳次長，徐家桓氏，於二十三日午前十一時，於次長室，前後約耳一小時，定例會見滿系記者團，關於自十月一日，即將開廳之東安，興安兩總省，及屯區域調查，並此次實施保安矯正法，與人口疏散之地方行政，運營關係等，談話如左：

△地方行政綜合運用　此次，為期地方行政，綜合運營起見，乃特設興安，及東滿兩總省，定於十月一日正式開廳。他方隨同此次，機構之改革，總務廳中心主義，更行強化，即中央方面，時縮小興安總局，而於總務廳地方處內，增強蒙政，擔當陣容，使從來之蒙政班，新加蒙政擔電參事官，以期地方行政，企畫指導之徹底。

△保安矯正法，與人口疏散，人口疏散，目下正在實施中，一般都市游民浮浪者，咸彌感當局之苦心，而自動就職產業陣線，今後對人口疏散，更寄期待，按保安矯正法，本來之目的，乃矯正有犯罪之虞者，至於人口疏散，乃為本法反射之效果，話雖如此，但人口疏散政策，乃為使國家行政各部門，以多角之方式，而使疏散到目的。

△屯區域調整，屯乃為行政實踐之最末梢，故其運營是否適當，亦屬關係重大，但過去我國屯之區域，每有過大，或過小之弊，對此地方機關，年來即注意此點，而進行調整，以使屯長，容易把握屯之事情，但隨同村屯事務之繁忙，今後更有全面調整之必要，講求適當之措置。

△全聯之期待，今次決戰下之全聯，其重點，乃為提高必勝信念及增產出貨，強化國民防衛力三項，此三項，因在以往，全聯已屢行討論，故本屆全聯對此，要在使國民徹底實踐，尤其本屆全聯協議員，更採取少數，精銳主義，關於技術，及各界真正實踐之人物，同堂協議，其對於國民，總力之集結，實踐期待云。

壯丁檢查之成果

眞井軍事部次長會見記者談

（新京二十三日國通電）眞井軍事部次長，於二十三日午後，會見記者團，暢談本年度壯丁檢查之成果如次：

國軍壯丁之徵集，本年度已為其第四次，自八月一日，實施以來，迄今業已大半完了。查國兵之充實刷新，幹部教育設施等，至今概已整備就緒。而國軍之國土防衛態勢，亦漸步入正軌。為覲邦皇軍之一翼。節節發揮其雄渾之偉力。

國軍飛躍發展之基礎，端在國兵法之實施。且此國兵法，關於國軍之精強武練，與鍊成國民，中堅分子之二大意義，茲述本年度壯丁檢查之成果，可得下列之諸點：

即於第一次，第二次實施檢查之際，由於從軍觀念之淺薄，與父認識之不足，致有避忌兵役，而不申報者多數。然今第四次之檢查，由於年來，徵集關係諸員之熱心指導，及一般國民，對於兵役義務觀念之發達，非但毫無前述情事發生。且有多數志願從戎，或帶病受檢。或因檢查落第，而行再度志願者，再再皆是。是以本年檢查，全國各地，美談佳話，層出不窮。足證國兵法，實施進步之速，其中尤感滿意者，乃青訓出身，壯丁之受檢態度足為一般之模範。此實由於壯丁時局之認識之昂揚，與青少年對於國兵法精神之徹底所致。同時，亦可證實，歷來崇文卑武之思想，已漸毀棄，國家觀念，益為昂揚。他方如民籍制度之確立，國民調查並統計事項皆可以為基準，諸般國家政策之推進亦可以此為一貴重資料，此外並可作為勤勞奉公制度實施之母體，如上所述，足為第二建軍聖典之國兵法，實施以後，益形細著者。由是最近國兵全般之躍進狀況，不難因以先知也。當茲大東亞戰局之前途，益趨重要多端之期。我等奉職我界者，愈感國軍使命之重大，一意精勵，自強不息。發揮國軍之偉力，俾期北邊鎮護之完璧云。

決戰時局下之

牡丹江省增產美談

（牡丹江二十三日國通電）例年生產力減退之八九月，全滿各工場，鑛山展開之勤勞增產運動。於九月末日閉幕。其努力之跡，自牡丹江省，勞務興國會本部，彙總甚多。於其報告中，可見一斑也。

△寧安縣，哈爾濱洋灰溫春工場，勞務主任田井天外氏，為基調決戰下，洋灰增產之重要性，於每朝午前一時起床。身先作業服，巡視場內工，即滿系工員之肩，督勵增產。彼時常供給，調湯用之馬鈴薯，以為犒勞。受田井主任溫存指導，感動之滿系工員，感奮興起。一心向增產猛進。收到較例年，多加三倍強之增產成績。

△矜東寧炭礦金井炭礦長，以下全家族參加之下，每日早起點呼，妻子與別對主人之出社送別，以激勵之，繼之日系職員及滿系勞務者，皆以執槍臨陣之精神，入鑛坑內挺身生產戰之結果，稼働率向上，出勤率良好。可謂收得好成績。以強力防止，夏季減產，向戰力增強上突進。

△寧安縣，近藤林業，橫道河子支店。為期充分發揮生產力。於每朝始業前，全職員對製材機械，行徹底的感謝敬禮後。開始作業，及工作終了後，由田邊支社長以下，全職員勵行暫留十五分鐘，整理機械。幾經努力之結果，作業能率，大見增進，打破生產之困難，收得倍增之增產成績。

日各省實行案

定廿六日提交內閣

（東京二十三日國通電）劃期的決戰，施策之國內體制，強化方策。業於二十二日夜發表，舉國配置於戰鬥之決戰體制，於茲已將確立，政府立於一億國民之先頭率先躬行，當期果敢實施，行政運營之決戰化，兩於二十一日，決定各廳急速審定，其實行案。至二十六日以前提交內閣。二十三日之定例次官會議上，由星野書記長官，關於國內體制，強化方策，詳加說明，以後，並懇切要望，各省一致，急速且徹底的作成實行案。各省今正埋頭於實行案之研究，二十六日，調整完了，即提交內閣云。

興安總省

籌備事務完竣！

十月五日舉行創立式

（王爺廟二十三日國通電）興安總省之誕生已迫眉睫，興安南省公署，二十日要求中央側，籌備要員並興北，興東，興西各省之總務，人事兩科長級參集之下，進行籌備事務之善後的協議，一方於二十二日，興安南省開始調整，向各省要員，統合各省之事務，對新設總省，正式交代事務，其日程如左：二十五日為興東，興西，二十三十日為興南一省，分別執行，如斯繼三十日南省公署之閉廳式，翌日一日，於舊南省公署廳舍，舉行總省開廳式，是日扎蘭屯，開魯，林西各地行署之開設式，並新設北省之開廳式，均於各所在地舉行。具有躍進興安之新意義之總省創立式典，預定於十月五日，全滿各省長，並當地官民有力者，計約五百餘名，招致中央側，日滿各界首腦，參列之下，盛大舉行云。

興安總省開廳日

施用紀念郵戳

（新京二十三日國通電）政府為促進國內蒙古行政之躍進。已定于十月一日起，改編興安東，西，南，北等省之蒙古機構。而設立其總理機關之興安總省，郵政總局，為紀念此蒙政之刷新，特定自十月一日起，四日間在興安（舊名王爺廟）以下興安總省內三十餘主要郵政局，施用紀念郵戳，該郵戳之圖案，為興安總省之地圖，中印蒙文：「躍進興安總省」六字。圖樣鮮美，極為可觀云。

勤奉隊實績檢討

新京區懇談會之第二日

（新京二十三日國通電）本年度勤奉隊，實績檢討懇談會之第二日。於二十三日，午前九時，已在民生部講堂舉開。關於作業能率事項，各級司令部之積成運營事項，及各級隊之編成事項，勤奉隊與事項體連絡事項。其他援護及保健指導，表彰，並事故對策等，本年度實績。加以種種檢討，中央地方，均陳述眞摯之意見。對今後，勤奉隊之運營，頗收莫大成果，午後五時許散會。

田倉次長

由安歸京

（安東二十三日國通電）田倉交通部次長，為出席南滿地區愛路大會，乃偕同町田道路司長等，於二十三日午後四時由岫巖來安，午後六時臨席在中央飯店舉開之愛路懇談會後，下榻於安東旅館，二十四日，臨席在協和會館舉行之愛路功勞者表彰式，繼之，歷訪在安各機關並視察三道浪頭埠頭，午後四時三十分，乘自安東車站開之「鴿」號列車歸京。

×　×

原價計算委員會

舉行機械部會發會式

（新京二十三日國通電）原價計算委員會機械部會發會式，於二十三日午前九時三十分，在大和旅館舉行。出席人員，豬子機械統制組合理事長，工務司長等三十餘名，當由豬子事長，就任部會長，實行設立經過報告，繼對下列各案。行以審議。午後三時半，始行閉會云。其審議案件如下：

一，部會規程，一，分科會設置及其運用之件云。

南滿地區愛路大會

定本月廿六日閉幕

（安東廿三日國通電）交通部，主辦南滿地區，愛路大會，已於二十日，由田倉交通部次長，親自出席，先於鞍山而海城而岫巖最後經大孤山以至安東，分別於指定路線，舉行愛路圖，模範愛路活動，及愛路競技會等多彩的行事，二十四日，更於安東市協和會選定大會參加者奉天，熱河，安東，通化，四平，興安西，南，北，七省優良愛路圖各二圖，個人功勞者各一名，舉行表彰式，又該大會，定於二十六日閉幕云。

世界情報

於薩勒諾陣線上

德軍獲得偉大戰果

（柏林二十四日國通電）德意志軍當局，於二十四日夜，發表薩勒諾灣之戰。德意志軍之戰果如次：反樞軸軍之戰死傷者，二萬人。（其中，美軍占大半。英軍之死傷者約一成）俘虜四千五百五十一名（內中將校百二十名）戰利品，戰車，裝甲車，百七十一輛，自動車數百輛云。

於捷尼哥夫撤收中

德軍舉獲赫赫戰果

（柏林廿二日國通電）德軍當局，關于自基輔東北方，一百二十公里要衝，捷尼哥夫撤退一事。已於二十二日發表矣。德國通信社記者，漢栢爾上校，關此報道如次：德軍經過去，數日間之激戰後，已充分達成，德軍退避作戰之掩護任務。德將一切軍事設施，徹底破壞後，乃自前哨基地捷尼哥夫撤退，德軍部隊於撤退作戰之際，曾試行追蹤對數的優勢赤軍，與以莫大打擊後，安然退至新陣地，又德軍戰車部隊，為救助德軍另一部隊，向赤軍左右兩側面猛反攻，自二十一日夜，迄二十二日晨，展開激戰，卒殲滅赤軍數個大隊。擊破其戰車六輛，火炮十四門，其他等多數。而完全阻止赤軍之追擊云。

最近意大利戰線上

德軍事記者之報道情形

（柏林二十三日國通電）德國通信社軍事記者，列那上校，關於意大利戰線之戰況，二十二日報道如次：

意大利南部方面之戰況，於過去四十八小時內，無大變化，薩勒諾東北方面之英軍，曾企圖強行前進，然因德軍前衛部隊，展開巧妙作戰，而擊破英軍之企圖，與以莫大損害。薩勒諾灣附近，湎軍之間，賡續炮擊戰中，於奇恩特魯西，山岳地帶之反軸心軍，企圖於東南方面，及奇恩特魯西進出，而湎出以一大攻勢，然德軍於塞爾尼附近，邀擊反軸心軍，加以痛烈反攻，結果，反軸心軍，遺棄多數屍體，並負傷者後，倉惶潰走。鮑顏亞地區之美軍並加拿大軍，於過數日間之戰鬥上，人員機械，均蒙重大損害。新對德軍由岳陣地之攻擊，極形緩慢。又德軍戰鬥機隊，並快速轟炸機隊，於二十二日由門特奇魯維內之英軍航空基地，予飛行場，並集結中之反軸心軍飛機，以極大之損害云。

爪哇增產

農用藥品

（爪加爾達二十三日國通電）爪哇日軍政監部，以植棉及農業所用之藥劑需要激增，為謀現地此等藥劑之自給自足，並確保向外輸出起見，乃決定自本年度起，樹立農業藥劑五年計畫，開始積極增產，首先着手者，以農業藥劑為中心，種植面積，約三千二百公頃，年產藥粉，已達數千公斤。然因新栽培之棉花，對該藥劑，亦極需要。此外，並為確保向外輸出起見，決於本月內，將種植面積擴至數千公頃，藥劑粉末外，關於硫化炭素硫黃粉末，硫黃銅等，亦準備積極，預定日內着手增產云。

斯．羅兩市

德軍撤收

（柏林二十五日發國通電）德軍當局，洩露消息，德軍二十四日夜，一切重要軍事施設，完全破壞後，已由斯摩稜斯克及羅斯拉烏里兩市撤收云。

德滑翔機

駕駛員稚哈特曼氏

飛翔天空歷四十八小時

創始世界之新記錄

（柏林二十四日國通電）德國滑翔機，駕駛手，稚哈特曼氏，頃在東普魯士，札姆朗得沿岸地方，試作滑翔飛行，盤旋天空，歷四十八小時之久。迄二十四日正午，尚未着陸。已打破四十四小時，廿八分之滑翔紀錄。而創有世界之新紀錄矣。該氏在二十四日正午，曾自空中，投下通信筒，自述其成績，並謂：決再繼續飛翔云。

阿那巴港

德軍撤收

（柏林二十二日國通電）德軍當局，於二十二日發表，庫班橋頭堡之德軍部隊，於完全破壞，黑海岸阿那巴港之上陸施設，及其他一切軍事施設後。已按預定計劃由該港撤收云。

反軸心軍側將開

地中海委員會

（布宜諾斯亞利斯二十二日國通電）華盛頓來電，美國務長官哈爾，於二十二日，會見記者團，發表稱：（反軸心地中海委員會之第一回大會，於美，英，蘇各國代表，參加下，近將舉開）云云。

美鐵道從業員罷工

鐵路及大汽車運輸全停

（布宜諾斯艾利斯二十四日國通電）洛杉磯來電，太平洋電鐵會社之從業員，約二千六百名，於二十四日午前二時，決行總罷工。以洛杉磯為中心之鐵道，及大汽車之運輸，已完全停止云。

英飛機工廠怠工！

官方秘密召開會議中

（斯德哥爾摩二十二日國通電）反軸心各國，以最近地中海之戰局，乃對世界戰局前途，呈現之幻想，英國國內，尤議論紛紛，傳云產業部門，尤其飛機製造工廠之怠工情形，極為瀰著。英國官方，對此乃於廿二日，在倫敦召開各界代表，舉行秘密會議，出席者，為飛機製造部長，克里浦斯，及關係各代表，勞工代表，與各產業部長代表等，討論昂揚軍需界增產問題，就中勞工部長，貝文特主張增加煤礦，巴人等，更主張各種產業部門，於召用女工，必須更為強化云。

英煤礦工人

志願者稀少

（斯德哥爾摩二十三日國通電）英政府，因煤礦工人不足，前曾實行，願為煤礦工人者，即免除兵役辦法，但據倫敦每日時事新聞消息，該辦法並未奏效，迄今志願為煤礦工人者，僅有五〇四人云。

英潛水艇

於挪威領地

被德軍捕捉

（斯德哥爾摩二十五日國通電）據與新陸來電，挪威德軍司令部二十四日發表：英小型潛行艇數艘，曾於二十二日，企圖潛入挪威之勝尤德峽灣，經德軍發見，即時將其捕捉擊滅。並船員一部，已被俘虜云。

紐約市上

電梯工人罷工

（布宜諾斯艾利斯二十五日國通電）據紐約來電，紐約市東五十街中央大馬路各處最高樓之電梯工人，竟於二十四日，一齊罷工，致二百餘架電梯，頓告停止，於是在大樓上層，服務之公務員，遂不得不步行上下，彼街六十層以上之大樓十四座，在上層之事務所，乃均於電梯工人罷工後，即時停止辦公，[illegible]罷工，係因電梯工人，要求組織團體，因受僱主方面拒絕，而起有此項動作者，刻下警官隊已行出動，予以警戒云。

台灣決定

徵兵制度

（東京二十三日國通電）於此大東亞戰爭下，高燃護國熱意之台灣六百萬同胞，所渴望之徵兵制度，於二十三日之閣議席上，已行決定，將由昭和二十年度起，俾台灣同胞，亦沐帝國軍人之光榮。由於台灣同胞之愛國心觀之，接得該佳訊之台灣同胞，當必雀躍者云云。

日情報局發表

國內體制強化方策

（東京二十三日國通電）政府鑒於世界戰局情勢之緊迫，確立舉國必勝體制，總動員民，舉人與物之施策。一意邁進戰爭，前對國政之運營，曾以東條首相為中心，傾盡智囊，遂得成案，上程於二十一日之定例閣議，前後七小時，進行協議檢討，此次業已決定，如此決戰下畫期的國政運營大綱乃決定，此已確立之國政運營大綱，有下列三項：

（四）官廳事務徹底的簡素化，就中許可認可事項之整理，特對重要企業監督徹底的實行廢止書類監督監督系統之簡易化，決戰不必要行政事務之廢止。

（五）整理行政機構，以圖其徹底的簡素化，同時整備決戰行政遂行之體制。

（六）圖作業廳之施設並人員之能率之徹底向上。

（七）關聯前項各號，實行官廳人員之多量縮減。

（八）對重要生產以軍官發注之統一。

（九）謀官紀更加一番肅清，因此行以必要之措置。

（十）諸官廳執務之決戰化，（注）實行時間之絕對勵行，廢止土曜半休制，且晝夜假日，官廳機能毫不間斷運行。

二，為圖國民動員之徹底，因此：

（一）停止一般徵集猶豫，對理工科系統之學生設入營延期制，以圖理工科系統學校之整備擴充，同時實行注文科系統之大學專門學校之統合整理，以圖暫而教育必要教員之確保，同時關於其採用，行以適材之措置。

（二）擴大徵集徵用之範圍　文化普通化　校以特殊技術　撤廢以外之除外例。

（三）強化女子動員。

（四）謀急速勤勞配置之適性。

（五）撤廢停年制於各職域撤廢年齡之限制，以圖高齡者之活用。

（六）基於第二，八，九，項由於官廳等之整理所出之人員，於綜合計畫下，悉數使其參與戰爭之遂行。

（七）繼續延期義務教育八年制。

三，為徹底強化國內防衛體制，特採取方途如左：

（一）力圖國內防衛行政之統一的運營。

（二）對于國家重要之地區，及軍事重要之工場鑛山等，極力強化防空。

（三）為謀帝都及重要都市之防衛萬全，對于此等都市中之官廳，工場，建屋等，行疏散之整備，因此，官廳應率先講求措置，次於官廳之公共團體，各種外郭團體，各種統制機關，統制會社等，亦須準備所需之整備。

（四）關聯前號，應急速樹立官廳及其他機構之綜合計畫。

（五）促進民間企業之整備，次於官廳之整備，於帝都及重要都市之房屋及店舖，亦行整理。

四，重要企業之國家性經營，再加明確，如樹立生產責任務等，講求諸般措置。

五，力謀海陸輸送之一資的強化。

六，對于租稅及國民儲蓄，再加強化，力求資金徹底的集中戰力，使其效果發揮至最大限度。

七，力謀價格及配給制度簡素化。

八，對各種外郭團體準于官廳加以整備，力謀其業務運營徹底刷新。

九，對于各種統制機關並統制會社等生產第二線部門，加以徹底的整理，同時關于其業務及事務，准于官廳，加以刷新，並縮減人員。

△關于帝都及重要都市之防衛，官廳應行之措置細目。

一，官設工場務移管地方工場而將此廢止。

二，順合方策第二條第一款整理學校校舍。

三，順應官廳事務之徹底簡素化，整理官廳舍。

四，於帝都及重要都市無存在必要之各官廳設施，移駐地方，整理其廳舍，關聯及此，即行官廳舍之再配置，以防空設備佳良者為重點，對于脆弱之廳舍，將其撤去。（完）

本社電話
編輯局　三一七〇
營業局　二七七九
總務局　九五五〇

大光明　今日公映　中聯出品新片　芳草碧血　張石川導演　舒適主演　下期九月二十八日新片　桃李爭春

大東亞　今天一點開演　上海藝華古裝戰事巨片　霸王楚　王元龍主演　下期二十八日起演上海新片　一代紅伶　王熙春主演

麗都　今日開演　四姊妹　陳娟娟　陳琦　張帆　顧也魯　主演

慈光　今天上演　今天接演新片　芳草碧血　周曼華　舒適主演

國泰　今天開演　中聯偵探巨片　並蒂蓮　顧蘭君主演　下期上演　桃李爭春　陳雲裳主演

平安　上海新片　芳草碧血　舒適主演　下期上演　一代紅伶

大國光電影院　今日開演　藝華公司出品　淚灑相思地　露陸明主演

明星　今日開演　中聯出品　落花恨　顧蘭君主演

大同　今日公演　中聯巨片　女人心　白雲　周璇主演

亞洲　今天開演　中聯公司出品　寒山夜雨　李麗華　黃河主演

馬迭爾　今宵こそは

新舞台　中央舞台　華樂舞台　九月廿六日早演

日滿協立醫院　各科診療　入院隨時　哈爾濱道外南四道街

衛生醫院　門診各科清潔病室住院隨意　哈爾濱道外中六道街　電話八五八〇

婦嬰醫院　院長　李錫玉

牙醫　崔結力　即從前牙醫貝多利石滿舊址

世傳秘方　推拿小兒諸般病症　張儒評

連次舜爾　石克夫司齒牙　壽爾泰斯

增平內科醫院　輔仁醫院　明明眼科醫院　院長醫學博士石增榮

醫師牙信斯基

專門花柳科　松天醫社

貪圖利益挺身試法
糧米橫領案現已大白
各糧棧經理及農產公社職員 一齊被檢舉向法院提出公訴

關於農產公社哈爾濱支社之職員蔡寶山，劉兆芝，方洪雲，金治民，何明文，馬國璋等六人，以利用担當市內各糧米加工業檢查監督之職權，收受各糧米廠經理人所付予之金錢糧米，以資於檢查之際，予以方便，嗣後所得金額一萬數千餘圓，及多數之糧米等情，已誌前報。茲對於違反不當利益等取締規則，糧穀管理法及業務上侵占之各糧米廠經理之違法事實誌如左：（續）

一，李伯剛，係道外太古十五道街十九號，豐稔米廠經理。楊君澤，為加工業者，於今年五月十二日起，至五月二十日止之期間內，向市民販賣包米糠，每百公斤，適正價格為九圓，但竟以六十五圓之高價出售，共出賣二萬九百三十公斤，實價達一萬三千六百餘元，得不當利益一千一百餘元。

二，包米糠子公定價為十七元六角九分，精白粟為二十二元一角七分，但彼等竟將包米糠子以一百九十二圓三角一分出賣，精白粟以一百八十七元八角三分出賣，共賣出二萬一千五百五十二公斤，超過金額達四萬一千六百三十餘元。

三，彼等本為從事於糧穀組合加工之業務，竟將糧穀三千五百五十公斤私自食用及賣却之侵占行為。

四，王志和，係道外太古十五道街一百四十號，義源盛經理人，於今年五月二十五日，不以公定價格出賣精白高粱，以一百九十二元之高價，出賣二千二百五十公斤，超過金額達四千三百二十餘元，並將保管加工中之糧穀六千公斤，侵占而賣却之。

五，邢萬順，自今年一月起，至今年七月間，在南崗新發屯，擅以高價出賣粟糠，得不當利益一千四百六十七元。

六，趙濟省，於今年一月起，至六月止，在香坊新地號，以高價販賣粟糠，共出賣一千七百五十公斤，得不當利益三十三元二角五分。

七，徐子元，自去年至今年六月，以高價販賣二萬六千公斤粟糠，得五百八十二元之不當利益。

△關於違反價格等，臨時措置法，及違反不當利益等取締規則之今次被檢舉者。

一，趙成，係道外太原街天成永經營人，於去年一月至五月間，在八區利豐，以代金四百六十二圓，買賺小米三千三百公斤，並又以高價出賣高糧穀二千五百七十四袋，得三百六十餘元之不當利益。

二，郭修田，高價出售粟糠，得二十八元五角不當利益。

關於業務上侵占賄賂及違反不當利益取締規則之天豐東，三泰，信孚，義增各糧米廠經理之王德範，任少衡，李漢章，楊樹善等人，擬被檢察廳起訴，依據法律之規定，等候審理。

△關於業務上侵占，賄賂，及違反不當利益等取締規則之林德中及李春和被檢舉之事實如左：

一，林德中，係信孚糧米廠執行人，李春和為該廠糧穀出納係主任，自去年一月起，與農產公社哈爾濱支社締結糧穀精白委託契約，於施行加工業務中，將精白粟一萬七千三百公斤中飽，及工人消費，又侵占委託保管之糜米七千公斤，並於去年八月，為求檢查之方便，而與農產公社職員劉兆吉等精白粟一萬七千七百公斤，並與劉某精白粟八十公斤，並以高價出賣二十二萬五千二百五十六公斤之粟穀，得不當利益一千七百零六圓一角二分。

二，栗文彩，為天豐東糧米廠經理，李占田，為會計員，許連瀛，為糧穀出納員，本與農產公社及滿鐵生計所結有加工之契約，但於去年一月至六月，將生計所委託保管之精白高粱二千七百公斤侵占，施於今年一月起至七月，將精白粟一萬七千七百七十六斤中飽，並於今年七月十八日，為求公社職員劉某本人之關照，而交付一千二百十二元之賄賂行為云。

商討經濟事犯取締對策
達成農產物蒐貨使命
哈市審判官及檢察官昨開懇談會
傳達中央指示之搜查重點

決戰體制下，兵站基地滿洲國之責任愈呈其重要性，為完遂大東亞戰爭，早日樹立大東亞共榮圈計，充實物資，乃為必要之舉。在舉國一致努力於農產物增產運動之今日，本年度之農產物增產，基於各省之現況，均已達成預期之限度，足徵為國民協力國策之所致。增產雖已達成目的，但尚有賴於出荷之圓滑與完遂。為求圓滑起見，司法部當局，為期一掃農產物增產蒐荷並配給上之經濟事犯，商討取締對策起見，乃於日前（二十二日）假首都該部，召集全滿各地高等法院院次，高等檢察廳次長，及經濟檢察官，於前野司法部次長，太田刑事司長，西久保最高法院次長，石井最高檢察廳次長，並關係人員蒞席之下，而舉開會議。茲者本埠高等法院三階堂次長，高等檢察廳杉原次長，業已與會歸來。關於今次會議，中央指示事項，及今後搜查着重之點等關係事項，加以傳達，及將來實施之萬無遺憾起見，特於昨日（二十五日），假本埠高等法院，召集管下關係審判官及檢察官約二十餘名，開催懇談會。首先由出席大會歸來之法院次長及檢察廳次長，關於左列各事，加以說明。

一，關係事犯早期檢舉之勵行

二，關係事犯之迅速處理

三，關於簡易手續，即押收物件，換價之簡略化。

四，關於場外交易關係事犯之處理方針

五，關於蒐荷工作之官公吏，並公私團體職員一切不正行為之早期檢舉，與處罰方針。

六，關於農產物不正退藏隱匿事犯之處理等，以及與行政機關之緊密聯携，以求出荷命令之圓滑遂行。

於次長指示完了後，即開始懇談，以求管下經濟事犯之根絕，徹底撲滅糧穀暗交易，及市內外搬出等，同時並鑒於農產物出荷之重要，今後檢察官，則將不專埋頭從事於送致事件之處理，將更進一步，立於司法警察官之陣頭，實施管內巡迴指揮督勵，以期遂行之圓滑云。

滿赤濱江省本部 創設五週年紀念
制定各項行事以昭隆重

滿洲國赤十字社濱江省本部，鑑於十月一日，欣逢光輝之創立五週年，當此大東亞聖戰下，對該社事業有飛躍發展與擴充之必要，是以規定嚴肅而又簡素之慶祝行事，茲特誌之如左：

一，慶祝式典並功勞者表彰，於十月二十日午前十時，假哈市道裡商工公會樓上舉行，出席者預定為濱江省本部名譽社員，市支部並縣旗辦事處代表，國家恩典者，有功章特別實助員，濱江省在勤社員及其他代表，並其他各方來賓等，首先舉行紀念式典，然後對功勞者表彰贈與紀念品等。

二，共榮林之增營，基於全國增林振興方策，準據中央總社之企畫，選擇適當官有地，無償貸予，設定共榮林，以作將來保健設備。

三，藥用植物之栽培，並野生藥用植物之採集，對於藥用植物之栽培及採集實施，以補現時醫藥品之缺乏，而期診療之完璧，藉以促進健民厚生及科學知識之向上

四，記念巡回施療施藥之實施，一，木蘭，東興縣地區，自九月六日至十月五日，亘三十日間。二，阿城縣地區，自九月十一日至十月一日，亘二十一日間。三，賓縣巴彥縣地區，自九月下旬至十月中旬，三十日間。四，蘭西青岡縣地區，自十月下旬至十一月中旬，三十日間。

五，為期滿赤理念之徹底，對赤十字關係之「墨書」募集，一，為求滿赤之理念徹底，印刷配佈講話材料。二，向省下各學校配佈，以圖滿赤理念之徹底。三，向省下國民學校兒童募集赤十字關係之「修學」。四，對優秀作品表彰之，並對一般之展覽。五，募集截止期為十月末日，然後於十一月中旬發表，委囑各方面之適者審查之。

六，「戰爭同赤十字」店頭意飾競技，於哈爾濱市開催，由市內各百貨店參加，以圖「仁愛」主旨之徹底。一，由十月一日起，十日間。二，由滿洲百貨店組合，新聞社等適任者委囑選定審查之。三，對優秀審飾者表彰之。

七，大東亞戰爭必勝祈願救護看護婦，並生徒街頭行進，從事看護婦及本社救護看護婦，並生徒等，編成各小隊，實施大東亞戰爭必勝祈願，並參拜哈爾濱神社，然後整列於街頭行進。

八，對皇軍從軍看護婦感謝募集慰問品，並慰問文，向哈爾濱市日滿鮮女學校生徒募集慰問品及慰問文，以其感謝皇軍從軍之看護婦，以期槍後女性之戰意昂揚。

九，宣傳印刷物之作製配佈，一，本社配佈之印刷物。二，濱江省本部概況。三，特別實助員以上芳名簿。四，滿系理念。五，「戰爭同赤十字」關係者若干。

十，本年度募集目標額一成增募達成運動之展開，一，支部，辦事處專任社員激勵鼓舞。二，各市縣旗專任社員之目標達成打合會開催。三，募集督勵班現地派遣。四，優秀市縣旗之表彰。

配給馬鈴薯
廿五日開始 每人五公斤

馬鈴薯為最富有養分的食品，更是日常生活上不可缺的菜類。鑑於市民之要求，故特行馬鈴薯之配給，現在一般販賣之馬鈴薯，共公定價格一斤九分，今次所配給之馬鈴薯是由市方請求省產業科斡旋之下，而由省下各縣旗搬入者。因即加算運費關係，所以小賣價格一斤一角三分，兹將此次馬鈴薯配給之各要領列之如次（但滿鐵職員不配給）配給方法：

△日　系，因為米穀配給組合是受貨人，所以由各配給店向日系各家庭配給。

△俄　系，因為白俄事務局是受貨人，所以由方面包配給店向各俄系人家庭配給。

△滿　系，因為糧米組合是受貨人，所以由各糧穀配給店向一般滿系家庭配給。

△配給量，日滿俄系等同樣，一人五公斤。

△配給期，因為由外縣搬入之馬鈴薯二十五日始到着哈市，故由二十五日開始配給。

市縣旗長會議席上
省各廳科指示事項

日前濱江省管下各市縣旗長會議席上，省方各廳科之責任者，對於所管事項，曾經有所指示，兹將各該指示事項，分別誌之如左：

△建設廳指示事項

一，關於交通運輸行政之件

由於康德十年三月二十九日勅令五九號，省官制一部改正，將警務廳所管之關於交通運輸事項中之之助長行政之部面，移管於建設廳。本省當於八月初旬，已將事務接交完畢。鑑於交通運輸行政中，尤其小運送問題，及現時局下一日不可附於等閑者，是以對此陣容之整備，以及適正之對策措置，在銳意研究中，而市縣旗猶應加以周到精密之研究，以把握實態，庶幾與本廳取以緊密之連繫，而謀積極的措置為要。

二，關於道路愛護運動強化之件

道路乃交通機關之中樞，其重要性不待贅論，而建國以來，其建設維持，曾傾注多大之努力，投以多額之經費者，亦此意也。而此等道路於治安確立，產業開發等貢獻殊多，其功績之半數，所賴於由康德七年以來結成之省下各道路愛護團之多大努力者，尤不待言。

查道路之整備狀況，尚難謂為充分，自動車固不待言，即馬車之通行，尚多有困難者，以現下之情勢而論，對此之整備，不容一日之遲緩，而中央方面，亦擬活用此等道路愛護團，以謀道路之整備強化，此項乃決定於南滿中滿之兩地區，舉開道路愛護大會，中滿地區已定於本月二十四日起，亘一週間而實施之。

於現下之緊迫情勢下，除本省期其整備之萬全外，並希各市縣旗，更謀管下道路愛護團之積極的活用，務動員團員中之勤勞奉公作業服役終了者，施以模範的作業，是所切望。

三，關於明年度縣旗建築工事

對於康德十年度建築工事，於年度之初，所配當之官需物資，僅為工件（預算額計二十四萬五千元）而其大部分，至現今尚未配給，是以於竣工上，將有幾多之障礙。

而明年度縣旗官需資材配當量，當亦不過本年度之程度，是以對於明年度之計劃，於時局下僅計畫其緊急不得已者，是要本廳之方針，對此等事項，預擬極力支持，不惜斡旋之勞，而資材之配當狀態如前所述，對於不能配當者，於實現上又將有幾多之影響，有鑒及此，本廳對於此等事項，已擬不予支持斡旋，希諒知之。（未完）

濱江驛長王忠貞氏
榮轉綏化鐵道監理所長
定於今日離哈前往履新

現任濱江驛長王忠貞氏，近已奉命榮昇綏化鐵道監理所副所長之要職。王驛長素為滿鐵當局所重視之幹練人材。長任濱江驛，已歷七年，對商民之福利，猛力訓練所屬職員，以及對於日滿鮮民族協和上，建樹幾多功績，今於各方依戀下，行將離任赴新任所就任。昨經往訪，據其所談如左：

本人（王驛長自稱）來長濱江驛，倏已七載，於茲無建樹，得無殞越，尚幸於各方素日愛護中，聊自慰。嗣經蒞任以來，對於所屬職員，已經訓練完成，派赴各外站服務者，已達五百五十餘名之多，並對濱江驛之業務擴展方面，約有四倍之發展，而對小運送之統制，順應國策，而便利商旅等，亦有所貢獻，尤其對日滿民族協和上，曾組織赴日產業視察團，計共五班，並曾組織華北行政產業視察團，親身率領前往，此對日滿華民族融和與緊密握手上，達成東亞共榮圈之建設上，有極大裨益，因此所得滿鐵當局之表彰狀，計共十二張，蒙受親邦陸軍大臣等之感謝狀二張，今已受命榮轉綏化鐵道監理所副所長之職，所轄區域，由新松浦起，至張維屯止，由綏化至佳木斯間，計共管轄五十餘驛，至於今後之抱負，尚不敢言，不過今後決以大公無私之心，為國驅使，決於到任後，必對滿人鐵道從事員之生活安定，改善待遇，及對福祉方面，必以全力斡旋，實踐向上，而對鐵道從事員之精神訓練，亦必力謀促進。行程匆匆，對諸友好，不克逐一走訪，實深愧對，今後仍希各方鼎力支援與指示，實甚至盼。

又：該王監理所副所長已定於本日（廿六日）午前八時，先赴任地綏化就職，至關於濱江驛長之後繼人選，已派由訥海倫驛長栗田武雄氏來哈接充云。

暴行殺人之船夫
當時詳情判明
司法當局依此而處理

於今年八月五日，在松花江上曾發生一起輪船拖船夫，於江心中暫停船之機會，向小划船之瓜販購買香瓜，而發生落水慘死之一幕慘劇，事後經松花警察署將犯人逮捕，現正經地方檢察廳從事於搜查中，其經過事實約略如左：

於上記日期之該日午後六時許，有吉林號輪船拖帶二六一號拖船，及八五六號拖船兩隻，向本市航行中，迨該船行抵松花江鐵橋上流十二號照處，因該船拖帶之大繩過長，在江中行駛不便，於是該輪船乃停於該處，緊繫大繩中。正於此時，由上流駛來瓜船一隻，此時在二六一號拖船上之船夫梁德才（三十六歲）乃向該船購買香瓜五十個，同時在八五六拖船上之勞動報國隊人員，亦舉先購買香瓜，但於瓜錢尚未付清之際，大繩業已緊好，吉林輪船即鳴笛開行。此時瓜船正貼於二六一號拖船之旁，梁德才唯恐於輪船開行之後，將瓜船撞翻，當即令瓜船速速離開，以免危險。但瓜主佟德及張振剛二人，以彼等買瓜，尚未付錢，當即不肯離開，當時該拖船上之水夫長，薛廷文（四十一歲）為令彼等速行起見，乃拾起香瓜，向張某抛打，適巧香瓜打於佟德之眼上，而暈迷傾坐於船中，而梁德才即傾翻船用之竹竿木頭刷子，向佟德頭部猛擊，頭部受傷一處，立足不穩，而墜入江中淹死，聞該兩犯人，將依一以殺人，一以暴行之法條規定，而行處理云。

强調軍人援護事業
使國軍無後顧之憂
軍人援護强調週間十月三日起展開

鑒於時局之推移，軍人援護事業，愈加其重要性，特依左記要領，由十月三日至十月九日，實施軍人援護強調週間，以期一般國民對軍人援護思想之徹底普及，茲列其實施之要綱於次：

△實施事項

一，特別講演會或訓話。二，職場鄉便及慰問袋之發送。三，讚仰會之開催。四，開催軍人援護強調之夕。五，關於軍人援護精神昂揚印刷物回覽。六，祈禱祭。七，感謝祈念之默禱。八，要援護者之再調查，要援護措置之強化。九，要援護家庭之一般家事相談。十，勤勞奉仕。十一，就職斡旋及收入保障之徹底。十二，職業保障及收入保障之徹底。十三，慰問及感謝。十四，表彰。十五，接遇改善協議會。十六，軍人精神綱彰寫眞展覽會。十七，軍人援護助員之強化。

△昂揚標語

一，援護軍人家族是增強國軍之氣力。二，援護軍人家族，堅持必勝之信念。三，援護軍人，須國家國民總動員之精神。四，援護軍人是國民貫徹之責任。五，援護國軍是建成防衛國土之光輝。六，援護國軍是打倒英美之堡壘。七，援護國兵之家須要親切誘導。八，能出慰問品一袋即同投入敵方一彈。九，槍後援護國兵如赴戰場殺敵。十，為國增產努力援護軍人家族。十一，援護國軍是守護東亞共榮圈。

△宣傳標語

一，滿腔的感謝去援護軍人啊。二，有堅固的槍後方能兵強國安。三，以身保護，以心感謝國兵之家。四，軍事援護精神強調週間。

西傳家區事務所
新築竣工昨日喬遷
二十七日起始照常辦公

期待已久的西傳家區事務所新廳舍之建築，自開始動工以來，克服了種種困難，至今已經全部竣工，故該區事務所，自二十五日開始向新事務所（正陽八道街）遷移，自二十七日開始照常執務，希望該區住民注意云。

殺人犯孟廣義
曾作重要案件

關於孟廣義（年三十二歲），前於三棵樹窰坑內，將被害者王二虎殺害，當時即由隣組長之協力，將該兇犯立時捕獲，解交道外署司法系訊問。當由漆畑司法主任，同搜查隊長王家訓，刑事樊義森，王澤書等，予以嚴加取調。結果，聞又究出極重要之案件，亦為兇犯孟廣義所為，目下正派遣刑事搜羅一切證據中，一俟證物取得後，即可公表云。

向中等學校
投考者注意

濱江省立師道，國民高等學校（包含女高）十一年度新生入學試驗預定於本年十一月上旬，同日舉行。惟民籍謄本，必須與其他報名書類同時提出，否則拒絕受理。希志願者，早日向該管區，街，村公所申請發給（報名前三個月以內發給者有效），以免臨期措辦不及云。

警察官考試
合格者發表

濱江省警務廳，前此於省下各考試地，實施之滿系第二種委任警察官（警士）採用，考試之結果，對一般警察官及消防警察官，昨會銓衡決定合格者，滿防管下各縣旗局長等，轉達各個人知照，並於十月四日午前八時，引率入當省地方警察學校，受四個月之訓練，但於入校者中，認為有不適當者，但命令退校，對於現地受有統制品配給者，使之攜帶現地配給停止證明書。至於現地尚未受統制品配給者，使之攜帶應受配給之證明書為要，如不攜帶者，不能入校，須充分留意。茲將合格者氏名誌之如左：

△第二種委任官（警士）及格者

△哈爾濱：吳貫德，袁木樸，馮恩厚，劉惠，林鈞華，唐樹林，程金華，裡周，李鳳亭，張潤源，才榮，張金樸，鹿清泉，傅玉慶，鄒鐵財，高峻明，楊玉田，朱雲章，單守身，劉錫錄，齊征夫，王占臣，張鶴松，毛金栓，黃景舜，原憲章，穆傳盛，（未完）

手戳遺失聲明作廢

本人有二寸橢圓形牛角手戳一枚，縱書棣體李克勳三字，業經呈請民籍股證明在案，不慎於本月二十二日遺失，自登報之日起任何人拾得概作無效，除呈請變更另行聲明外，特此聲明　李克勳啓

老福春堂藥房　哈爾濱市道外正陽十四道街

劉氏樂仙膏　專能調經養血行經止痛

劉氏養血保坤丸　專貼婦女經血不調諸般病症

劉氏金丹　專治咳嗽痰喘五癆七傷

劉氏金剛藥片　專能扶陽固精 腎滑精腰疼腿痛各等寒腎虧特別有効

本出品四種靈藥全滿馳名 外埠各省城鎮均有經售

雲龍醫院　院長南滿醫學士 宋雲龍　專門科目 內科 小兒科　電話八九五六

公認哈爾濱汽車學社 招生廣告

本社為振興交通造就汽車運轉人材起見，特請技術豐富教師講解汽車構造並電氣原理及代辦駕駛交通取締規則等學，本社現已開課，求學者速來報名，簡章函索即寄（附郵票六分）社址哈爾濱市道外許公路十七號

哈爾濱不動產信託株式會社　哈爾濱市埠頭區經緯街四七號

營業種類　一，不動產之信託　二，不動產之管理　三，不動產之鑑定　土木建築設計

朗軒醫院　內科 小兒科 皮膚科 花柳科 外科專門

中石醫院　內科　院長 關衡宙　地址 濱江道外太古五道街口

珍希醫院　院長 鄭寶琛

東波齒科醫院　院長 鄭東波

正廉醫院　各科診療 住院隨意　分院道裏新城大街二〇號　為一般公務人員各位時間見於道裡開之便利分院每日午後四時至七時開始各科診療均有專門擔任醫師

南醫院　內科 小兒科　院長 南守善

林午醫院　產科 婦人科　院長 林午

孔氏醫院　新聘醫師數名分担各科治療　內科 小兒科 外科 皮膚花柳科 產婦科 耳鼻咽喉科　電話六九九三　南崗吉林街五九號

明山醫院　地址哈爾濱道外南三道街一二號 電話四五六七　一，診療 各科皆有專醫擔任　一，設備 病室清潔 入院隨意　一，時間 午前九至十二午後三至六（但急症不限）

相法預言家　現在遷移道外大同公寓 電話五五三一番　仍舊談相批命占課　事業哲理，不尚空談，以實學經驗真傳鑑定人生職業之進退，一世途經之合否，富貴窮通貧賤無妄　◆時間：上午十一時起 至下午五時止

普生產院　道外南三道街路東十三號 電話九四九〇　接生救急不分晝夜暖汽產室設備完全前在市立醫院產婦科服務多年　助產士 苑佩蘭

湘浦醫院　耳鼻咽喉科　院長 于湘浦　院址 哈爾濱南崗龍江街三一號南崗署對過

首善醫院　各科專門，住院隨意　院址 南崗龍江街北頭 電話七六〇五

功能　增進食慾　調整便秘　解除疲勞　奏效驚人

初秋來臨，氣候失常，胃腸不可不慎，愛表斯有健胃潤腸之功，更有強身抗病之效，請即試服一瓶

愛表斯　エビオス

三百片・一千片　田邊藥品株式會社　奉天・新京・哈爾濱

周璇重登銀幕 漁家女已攝成

銀海消息

中聯銀壇上素擁「金嗓歌喉」美稱的女影星周璇，曾一度與嚴華婚變，而脫離了影圈寄居在她義父柳中浩家中，渡着牢籠式的生活，終於不甘蟄伏，再投入銀幕的懷抱，而被中聯邀請主演第一部作品「漁家女」，以名導演家卜萬蒼處理全面，男主角爲顧也魯，「漁家女」的故事劇旨是一部打破戀愛階級觀念的優秀的電影，係敘述一個青年畫家（顧也魯飾）和一個捕魚的天眞爛漫少女互相戀愛，彼此不分貧富階級以此最純潔的心田，來維護着愛的神聖和偉大，雖然其間有第三者富家小姐從中作梗，結果神聖愛情是永遠存在的。周璇的演技，她超過以往「馬路天使」「夜深沉」和「狂歡之夜」等作品，因爲「漁家女」片中的劇中人是最合周璇的身份，她能充分流露了天眞無邪少女心情刻畫出一個純粹漁家女的個性，她在訂婚，別離，失戀，瘋狂等的過程中，都能緊抓住劇中人的遭遇，表演得爐火純青，演技洗鍊，確已臻獨到處。

「漁家女」不但主角演技成功，而且導演和攝製亦爲全片平添無限聲色，它的外景是攝自江南名勝「蘇州」，俗語有一句「上有天堂，下有蘇杭」，蘇州是中國內的著名風景區，鏡頭裏展開在烟波浩蕩的太湖水面一排排的漁船，隨波蕩漾，襯托出湖光山色的美麗的畫面，周璇立在船頭，輕洒漁網，慢拉纜繩，湖風吹亂了她的頭髮，更顯得嫵媚動人，一曲漁歌，隨着浪花飄出，使遠處的漁船都急速地駛擁過來，足使影迷們陶醉，在自然的懷抱裏，漁民邊搖邊唱，看到他們怡然自樂的情緒，自食其力的優閑生活，導演卜萬蒼領到這生活圈中的現實處理得活潑輕鬆，與美麗的畫面，相映成趣。

「漁家女」全部攝竣，月初已正式在滬首映，成績之佳媲美「萬世流芳」，最近據中聯方面規定此片將於十月間北運云。

（麻胡的考證）

吾國民間凡遇小兒啼哭不止，必以「麻胡」來了！」一語以恐嚇之，欲止其哭也。然言者但知「麻胡」之可以恐嚇孩兒，若詢以「麻胡」爲何物？狀貌奚若？彼必瞠目結舌而不能對，考古籍所載，關於「麻胡」之出處，亦有數說，茲併錄之：

朝野僉載：石勒以麻秋爲帥，秋，胡人，殘戾好殺，國人畏之，市有兒啼，母輒恐之曰，「麻胡來！」啼聲遂止。至今以爲故事。

大業拾遺記：煬帝將幸江都，令將軍麻胡濬河。胡虐用其民，百姓惴慄，常呼其名以恐嚇小兒，或夜啼不止，呼『麻胡來』，應聲止。

會稽錄：會稽有鬼號麻胡，好食小兒腦，遂以恐小兒。

楊公談苑：馮暉爲靈武節度使，有威名，羌戎畏服，號麻胡，以其面有麻子也。

以上四則，但是解釋「麻胡」一語者，而廣東省人，更將「麻胡」二字讀作，「猫鳥」，是則令人難解索矣。

電波探知器

利用超短波性能所作

超短波性質 廣播所用之電波，波長數百公尺，稱之爲中波，波長數十公尺之電波稱爲短波，短波有反射性，天線如使用反射裝則可集中於一方面出電波，此謂之指向性力，又短波在上空反射達於地球面在地球而亦行反射，返回上空如此一再反覆，雖然於極弱電力亦可達至遠方，故國際通信皆採用之，但電波波長者爲十公尺以下時，則不能反射至上空，此電波稱之爲超短波，超短波具有直進性質，因之指向性非常強烈，總之具有近乎光線之性質，惟遇上電氣導體，立即反射，此種性質，因現在之飛機，皆爲金屬製，遇上超短波即行反射，故反射波由何方而來，如果知悉，當可明瞭在該方面有飛機，又發出超短波以後，迄至返回時止，即測出其時間，即可求得距離。

探知器性能 從來，敵機之探知，使用聽音器，音之傳播速度一秒爲三百四十公尺，但近來飛機時速五百公里，秒速達一百四十公尺以上，故聽音機業已無法探知，電波一秒爲三十萬公里，即三億公尺，故其反射概不需要時間，且聽音機之有效距離，則爲十公里，超短波之電力亦甚強烈，可周最遠之處，於現今之技術可達二百公里以上，然何以知悉超短波之反射，且如何測定反射來需要之時間，只探知反射波之來，甚爲容易，迴種受信天線，電波射來之方向其感度最爲強烈，由此可以正確判斷之，此爲現在普通以無線而行之方法也。

距離之測定 以電波探知機測量距離之方法雖多，然其原理則皆係利用發射波及反射波於受信機之差異也，電波至其反射回來所需之時間，極短波之振動數一秒爲數千次，故現於受信裝置之波相當差異，因之時間即可測定，由電波之速度即可計算距離，尤其距離之測定，因反射波微弱，故不容易，因之現今之有效距離爲數十公里。電波爲用普通眞空管者，眞空管則必用波長愈短而且小者，使不發生強烈電波，因之超短波之有效距離頗短。現在技術者之研究，在小眞空管內，集中製造使發出強烈電波。

探知機之缺點 電波探知機之缺點爲超短波之直進，高飛三千米之飛機不能探知二百公里與水平線中，海面與地面飛來之時，不能探知在十公里以內，最近飛機如塗以特殊物，研究無反射電波之法，據云，英機以金屬薄片固定其位置，最避方法不使用金屬機，因之急於製造木造機，木造機以木材及合成樹脂混合強力可匹敵金屬。

日本國家棟樑歷代名元帥偉影

海軍大將特賜元帥稱號

加藤友三郎

前清同治年間 美人毆官劫餉案（續）

萬不得已，與士迪佛立圖，內應遵中國法律治罪等酌商由中國與英國各派，著即革去三品頂戴，交委員會同接管……至李鴻章嚴拿，按照中國刑三品頂戴白齊文既隸中國度，相機妥辦，定擬具奏版圖違犯法令，應照中國。吳煦楊坊有督帶之之法治罪，以杜後患而儆辦理不善，咎亦難辭餘，並令吳煦楊坊李恒均著暫革職，仍令妥嵩等，嚴密查辦，應各由按辦，以觀後效。總理衙門照會美國公使，飭轉注滬領事官，一併嚴拏，勿任遠颺，仰乞聖明訓示。……

諭議政王軍機大臣等李鴻章奏，派常勝軍助剿金陵，白齊文不遵調遣，在楊坊毆打吐血，並將預備發餉萬餘圓，強行搶去，經該撫會商英國提督士迪佛立，領事官麥華陀將白齊文即日解去兵柄，聽候中國查辦……並請將白齊文，嚴照楊坊，分別懲處，所辦均尚妥協，已諭知總理各國事務衙門與在京公使妥商辦理，白齊文毆傷道員，刦奪餉銀，數逾鉅萬，實屬不法已極，該員已隸中國版

湖南的雨屐

湖南是一個多雨的地方，他有天氣急變的大陸氣候，同時又有多雨的海洋氣候。因此，湖南的冬天和夏天，是很難有天晴的。

湖南各城市除長沙有幾條柏油路外，大都是灰土飛揚的路面。即如衡陽都未繁榮的地方，也不能例外。因此一到了雨天，在湖南常有「行路難」之歎，湖南雨傘的出名，得力於氣候，影響不少，而其中尤令我不能忘的，還有雨屐。

初到湖南的人們，下雨時一定會很奇怪的，因爲無論誰人，那時都會踏着一雙高屐在街石上咭咭咯咯的走。如果人多，那眞如萬馬奔騰，屐聲聒耳。

這種雨屐的形式很別緻，牠有一個上平下面二條橫脊的木底，底下有鐵齒，一共五個，在屐頭一個，在中部和後部的形的隆起處各安兩個，形狀是扁圓的。連齒帶屐底差不多有寸多高。屐面是厚革製成的，略如一個半截的圓筒。因此，當一雙屐擺在一起，常會令你聯想到是一對火車頭的「汽鍋」。

這種屐穿進去的，據說很耐用，湖南人從小一直到老也不過穿二三雙就是夠的了！這種屐的製造完全是士人的手工業。用的皮也是自製的粗革。價錢也很相宜。

不過，這種屐越多，湖南城市街道的泥濘也愈甚，湖南的不良和這種雨屐也不無關係的！

（戲）（話）

△擊鼓罵曹之流水，在「坭橋」，近伶多改唱爲「張良進履在荒郊」，因詞爲「張良進履在坭橋」，不知有何所本，「坭橋」已當較「荒郊」爲宜。師承誤人，每多如此。

△玉堂春之大審一折，蘇三跪唱時，在昔日本無飲場之例，即行之，卻不過在地上向擺一碗，由蘇三自飲，而今日則由檢場者擔任，冠冕堂皇，飲以『碗』，外人聆劇，則莫明其妙，以蘇三一犯婦，而舉止動作排場，亦較三司爲闊綽，似有於理未合。

△盜宗卷之張蒼，出場冠員外巾，依鶴氅，而於面聖一場，亦如之。實屬不當，今雖有戴中紗者，而鶴氅仍未脫去，尤覺不倫不類。

△雙獅圖之徐策，回衙着員外巾，鶴氅，亦似不妥，夫上朝豈能穿便裝，官衣多在回家更換，或謂徐策之朝服，乃在朝房易去，以近於強詞奪理。

閒齋筆記 活頭鬼

登州諸生某，一日醉歸，恍惚獨行，夜更打二下，猶獨行街中，相去一百步外，有紅衣女子行其前，體甚美，心頗羨之，何不追及，一睹容，如此追及，女貌絕美，試以遊詞，似亦不怒，因問曰，深夜策將何去乎，答曰，家在許鄉子橋，生曰，巧極矣，與子同走一途，可借行相伴，於是且行且談，既至女家，顧謂曰請留宿，一宿可乎，生喜非望，答曰甚生平之至願，少時入門有小樓三間，女挑燈登樓，生隨登，女曰請坐，我取茶去，女入，生暫見一少年郎倚窗看書，心甚恐，生看之頓覺其顏色有變，自於書上取下其頭儼案有，生駭極，大叫而倒，適對戶有賣豆腐者早起挑水，聞聲往救，見有人在橋下水中，救之時始醒，生白其顛末，生曰，但已登樓，何知反入橋下乎，詰之，據述近日有淫婦姦夫爲本夫死於此，君所遇想即其鬼之作祟耳，不過該二人已死，何者相得奈何，亦莫明其妙也。

（零言碎語）

△愛情建築在痛苦上，是優於建築在幸福上的，因爲這不但堅固而且還有偉大的發展性。

△偉人以外的人，都是自私的，幼稚的骨肉以外的人都是虛僞的。

△朋友邀宴，可以徐往，朋友有難，必須速往。

△學生有三通病，一曰慢，二曰欲望，三曰傲。

△老而無識，較之少而不學尤爲痛苦。

△與君子以情，與小人以貌，與平居以禮，與下人以恩——

成功之秘訣，在於目的之一定不變。

△結婚不能建築在色情的方面，否則一切都是空虛飄渺。

△一個人務必要做些捨己成人的事，如不能，便可做些利人利己的事，如不能便不做些不利人利己的事，決不要做些損人不利己的事，就像盜賊放火那樣。

△不要做不必要的犧牲，一個女人嫁一個比她小的年輕丈夫，結局總是可悲的。

兩廣的山歌

多半是男女悅戀詞

胡懷琛作中國民歌研究，有引用廣山歌數首云，係出自漁洋詩話，偶閱池北偶談，知詩話所載，非全部之詞，乃書裝數句而成者也。胡君未見此書，妄加徵引，殊使讀者有未窺全豹之感。偶談卷十六云：

『粵西風淫佚，其地有民歌，淫歌，浪歌，蛋人歌，狼人謳，歌布刀歌，獞人舞，桃葉等歌，種種不一，大抵皆男女相謔之詞，相傳唐神龍中，有劉三妹者，居貴縣之水南村，善歌與，唱州白鶴秀才，登西山高台爲三日歌，秀才歌芝房之曲，三妹答以紫鳳之歌，秀才復歌桐生南嶽，三妹以蝶飛秋草和之，秀才忽作變調曰，郎陵花，詞甚哀，三妹歌南山白石，詞益悲激，若不任其聲，歌竟七日夜兩人皆化爲石，至今風月清夜，猶彷彿聞歌聲焉。』

對於一種民歌的起原，好事者每喜附會以一段哀豔的戀愛故事，這似已成爲習慣了，如六朝時代有名的子夜歌華山畿諸曲都是如此。然此種神話故事，却自有其文藝上的價值，我們固不應以其荒唐而睥睨之耳。

漁洋此記，論身是者爲帶州推官，朱錄謹地民歌爲粵風續九，其民歌六首云：

一，相思曲，相思曲，不作風流待幾時？只見風吹花落地，不見風吹花上枝。

二，蝴蝶思花，思想妹，蝴蝶思花不思草，兄思情妹不思家。

三，隔水曲，娘在一岸也無遠，弟在一岸也無遙，兩岸人姬相對出，獨隔靑龍水一條。

四，妹同庚，妹嬌娥，憐兄一個莫憐多。已娠莫學鯉魚子，那河又過別條河。

五，塘上，嫩鴨行遊塘埂上，嬌娥夜網細不曾知。天旱蜘蛛結夜網，想晴只在暗中絲。

六，妹想思，妹有眞心弟也知，蜘蛛結網三江口，水推不斷是眞絲。

底較以雨應隨筆，又有蜘蛛曲云：『妹思想，蜘蛛結網恨無絲，花不年年在樹上，妹不年年作女兒』漁洋詩話中只載塘上妹想思二首的後兩句，其二，三四數首也錄其二句，除民誤認作一首，以上二首外，有兩句詩話也記粵歌，有句云，『西裡蜘蛛還結網，蓮花晴怪亦暗中絲』。下註云，此謂『絲』以『晴』寓『情』，以『絲』寓『思』也。考民歌中如此類者甚多，如唐劉禹錫作竹枝，黃公度之山歌：小說中張文成之遊仙窟，尤屢舉不勝舉。但一詩而有三種不同詞句，亦足見歌謠流傳之廣矣。

底下是猺歌：思狼猺，行路也思睡也思，行路思妹留半路，睡思留半牀。黃蜂細小螯人痛，油麻細小炒仁香，鴨兒細小水面表，綠細小愛憐妹。狼歌與獞歌所用方言至多，我們不能懂得，惟蛋歌則又不然。蛋歌，行過蘇行巷，魚通水透到花街，木樨花枝香十里，蝴蝶聞香水面來。蛋船起離三江口，無風浪來遲，月明今網船頭撒，情人水面結相思。

斷腸花

「斷腸花」『即秋海棠』有官紅白二種，性喜陰，宜種階砌，開於秋日，有淡香嬝人，有妃之色，有怨女之態，古今詩人詞客，不知凡幾？近人鄭蘇長，曾有『高陽台』，詠秋海棠一闋云，藉海棠寓離情者，詩人詞人的作品中，不多見，很不易搜尋出來，筆者曾經和友人七絕一首，錄之于后，也就是爲作，詩云：

『粉暈嬌蝶，脂痕淺印，偏教背卻青春，想思無數深閨淚，向西風染就黯痕，有誰憐，幾度凄嬌，斷腸腸得嫣婷，影斂幾度含顰，江南昨夜花滿，無數算蘊着闌俾。都付芳塵，倚書睡闌，殷勤誰伴黃昏，嬌紅欲上羅裙，又消他淡淡輕煙，淡淡斜曛。』

這首詞寫得既香艷又精麗：把海棠形容得好似妃浴罷，輕柔溫存之態，可謂香色宜人。詠白秋海棠的詩詞，

上面還首白秋海棠詩，還是在民國十年前，秋日階冷，一歲人間一斷腸，朱粉不親香，西風零落，何限相思何限恨，不知筆者因的感傷藉以遺壞的作的，寫得並不見其所然，錄出聊誌鴻爪耳。

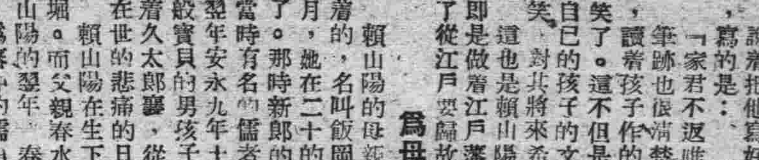

母親一聽驚訝的問道：「作詩？是嗎？甚麼詩？給媽媽看看罷。」孩子伏在棹子上，展開紙拿起筆，很順暢的寫起來了。寫完以後，「今天不是太理父親了嗎。可是父親到底沒有回來，農夫們割了麥子背着回家的事情，我們看見了罷，把這件事作成詩了。」說着把他寫好的紙張拿過來，母親拿在手中一看寫的是：「家君不返唯麥歸」筆跡也很清楚可辨認出來。母親不住的在口中讀着孩子作的這首天眞可愛的詩，不覺嫣然的微笑了。這不但是因爲孩子作的詩是天眞可笑，對於自己的孩子的文才，自然泛出了一層開心的莞爾微笑，對其將來希望的光輝，也現於頰上了。

這也是賴山陽和他母親，是山陽僅七歲的事情。即是做着江戶藩侯家之總管的山陽之父春水，報告了從江戶要歸故鄉廣島的信息之時的事情。

爲母在世悲痛的日子

賴山陽的母親名叫靜子，是大阪立賣堀南裡町住着的，名叫飯岡義齊之儒者的次子，安永八年十一月，她在二十的時候，嫁到山陽之父親春水的家來了。那時新郎的春水，年已三十四歲，媒妁人便是當時有名的儒者中井竹山先生。而且過了一年，翌年安永九年十二月二十七日，便得了一個如玉一般寶貝的男孩子了。這即是以後的賴山陽，幼名叫着久太郎，從此便在靜子的身上，展開了爲母親在世的悲痛的日子了。

賴山陽的父親春水在生下來的當時，全家是住在大阪的江戶堀。而父親春水在家辦着私塾，教齋儒教了，生了山陽的翌年，春水被安藝的藩侯淺野重晟招聘而去爲藩中的儒員，回到故鄉的安藝了。這時藩中才開始建立學校，所以春水便製定了學制爲藩中的教育大盡其心力了。在這職位上，度了約有一年的光陰，是後命爲藩侯世子的師傅，乘着藩侯的總管，到江戶去了。爲奉公就職的緣故，一年之中，老是東奔西走着，所以父親春水，如斷爲不得不治理着家，長不在的家庭了。爲母的靜子，抱着年尚幼弱的山陽，

良品廉價 商品豐富 ㊂ 道裡地段街透籠街拐角 登喜和 電話代表三四一六

猶太醫院 道裡中國五道街四十 電話三七三二 病房單間或公衆房間設備俱全收費低廉電氣診治均有專門醫士自設化驗室化驗血及其他一切並有各便治療室照像愛克斯光透照像

補腎補腦 育腎賓 專治氣血虛腎經受傷精神過度精失夢遺房事過度早泄滑精清涼小便婚睡不勞傷夜多身不健臥安思七精寒陽痿眠裏潮淫過度耳鳴委不舉與日不子暈眩忘健第頭功效非花善按腦用此藥常補腎等奇方復加人參茸提習之藥外物分用化學製服再動力泌所成質分輸入波化爲鐵成長血液精補保生殖腎氣生盒每特效每盒一圓二角 十三圓 打 總發行哈爾濱道外十五道街 金勃先藥房 電話四八三九番

保康醫院 道外景陽街六號（即致美樓對過） 專門…皮膚科花柳科泌尿生殖器科外科 本院南滿鐵共濟會指定 南滿醫學士王維煥 哈鐵醫院皮泌科已辭卻 之職務

花柳病科 燕醫生醫社 住址：道外北七道街路西 自動電話九〇七三

牙科

治鑲牙之處 俄牙醫師皮果坡仁克 鑲牙吉諾金（通滿語） 住址：道裏十四道街三十九號郵局隔壁三層

東尙齒科醫院 道裏外國八道街拐角二號 院長日本大學齒學士黃東尙 △鑲牙治牙口腔外科 診治 午前十時至一時 下午四時至六時（星期日停診）

東亮齒科醫院 院長劉東亮 齒科一般 口腔外科 治牙鑲牙 住院隨意 時間午前八點起始午後六點 星期日限午前 休診 道外景陽大街六號二樓上 借用電話八三一五

鳳書齒科醫院 院長劉鳳書 道裏斜紋街中央大街拐角五七號 診療時間 上午十時至一 下午四時至六 星期日停診 電話九六五五番

田沛恩 痔漏專科 院址：哈爾濱道外正陽街十九號西頭路南門牌 午前十一時開診午後六時止 請患者臨時爲荷

醫生林德爾 道裏十四道街十三號（郵局隔壁） △專門產科及婦科各症 診療時間：自八至十 午後四至六 電話四八八四

醫生羅森大理 道裡外國四道街三五號七戶 △專門小兒科 門診：上午十一時 下午四至六 滿人翻譯 電話六九五

醫生李沃夫 道裏中國十一道街西頭路南四四號 △專門耳鼻喉科 診逃時間：午前十至十二 午後四至六 聘有譯譯 電話三四三七

化痔土龍散 患痔瘡痔漏久不愈請用歷史已久的可靠藥 適應症 痔瘡 痔漏 便血 脫肛 結瘤 肛門破裂 肛門發癢 膿血常流 藥價…… 奉天大西街三段八八 張三多堂 招募各市縣代理店 哈市代理店 濱江 道外陽五道街天育堂 永慶堂

強精「最補利嬪」 男女性慾不滿陽萎無感症者請用 中井醫學博士創製 局所塗布即効劑 以此劑塗抹於局所，不特即能治癒，且連續使用，效果較爲顯著，性慾不滿、性的不能，而無其他副作用，最爲理想，效力生効之迅速，毫無與以一般藥類中，實無與其匹儔者，世間有此最新發明，真乃女性無感症，勃起衰弱，生殖器發育不全等症苦惱者之福音。 ▲藥價 裝八瓦金一元兩角五分 裝二〇瓦金四元七角五分 送費要各五角五分 ▲各處有名藥房均有代售 總舖 東京世田谷區松原町四之一四〇 振替東京一九二四番 天醫堂

大東亞代書 繪圖打字 事務所 承辦 各種工場繪圖營業許可申請匯款打字翻譯北旅行商工業務說論暨願訴末書類 △市公署及傅家區指定代書代售 市公署收入證紙居住證明書代辯騰本寄留屆證明分戶出生轉籍婚姻呈報諸屆用紙 地址：哈市道外正陽七道街口路東便是

濟坤醫院 院址道裏中國頭道街 電話四九九五 ▲專門產科，婦人科 主院隨意 難產普通產 不限時間 院長南滿醫學士楊振國

東光代書事務所 道外中九道街路西 承辦 特聘譯專譯日滿文件建築申請繪圖 市署民籍警察行政一切手續 現代商工業物品販賣一切書類

小兒科 內科 兆和醫院 院長王兆桐 哈爾濱道外景陽街六號

調經 安坤丸 不加藥引 毫不忌口 服法便利 售價經濟

安坤丸 本社新址 鶴春藥店 各埠代理詳列於後

義和謙 天主藥房 天和藥房 同發和 同育堂 德泰恆 天育堂 承慶堂 大德堂 興順誠 萬益堂 裕發和 德慶興 惠存厚 積盛和 大生東 東亞藥房 全富興 信仁堂 泰和春 積盛壽 萬有堂 德聚順 世一長 同和興 德興祥 吉慶昇 博愛藥房 德仁堂 興濟藥房 慎記藥房 和發厚 德順藥局 五洲藥房 安福藥房 永合德 瑞祥泰 義順和 延壽堂 恆泰德 天生堂 德順鈺

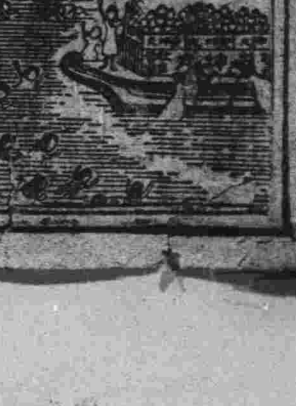

經痛一兩 一大盒 大盒 即可 愈用